

# RELATÓRIO MENSAL DE ATIVIDADES

Setembro de 2023

**PRODUMAC PRODUTOS ALIMENTÍCIOS MARIA CLARA LTDA  
MAIS SABOR ALIMENTOS LTDA-ME**



Documento assinado digitalmente, conforme MP nº 2.200-2/2001, Lei nº 11.419/2006, resolução do Projudi, do TJPR/OE  
Validação deste em <https://projudi.tjpr.jus.br/projudi/> - Identificador: PJLNS VB5K6 TVL5T NL7N3

## CONTATO

### CURITIBA - PR

Tel.: (41) 3206-2754 | (41) 99189-2968  
Av. Cândido de Abreu, 776, Sala 1306  
Ed. World Business, Centro Cívico  
CEP: 80530-000

### MARINGÁ - PR

Tel.: (44) 3226-2968 | (44) 9 9127-2968  
Av. Mauá, nº 2720, Sala 04,  
Ed. Villagio Di Itália, Zona 03  
CEP: 87050-020

### SÃO PAULO - SP

Tel.: (11) 3135-6549 | (11) 98797-8850  
Av. Paulista, nº 302 - 9º Andar  
Ed. José Martins Borges - Bela Vista  
CEP: 01310-000

[www.marquesadmjudicial.com.br](http://www.marquesadmjudicial.com.br)  
[marcio@marquesadmjudicial.com.br](mailto:marcio@marquesadmjudicial.com.br)

## EXCELENTÍSSIMO SENHOR DOUTOR JUIZ DE DIREITO DA VARA CÍVEL DA COMARCA DE TERRA BOA - ESTADO DO PARANÁ.

Dr. Rodrigo do Amaral Barboza

Preliminarmente, cumpre informar que a apresentação do relatório mensal das atividades do devedor ao Juiz, para a devida juntada nos autos de Recuperação Judicial, faz parte do rol de deveres do Administrador Judicial, nos termos do art. 22, inc. II, alínea “c” da Lei 11.101/2005.

O presente relatório reúne e sintetiza as informações referentes ao **mês de setembro de 2023**, das Recuperandas **Produmac Produtos Alimentícios Maria Clara LTDA e Mais Sabor Alimentos LTDA-ME**, disponibilizadas pelo contador Christian Leandro Eduardo—CRC/PR 046254/O-0, devendo-se fazer a ressalva de que tais informações apresentadas possuem caráter provisório, visto que ainda podem sofrer alterações até o final do exercício contábil.

As análises e observações apresentadas no presente relatório estão embasadas em informações contábeis, financeiras e operacionais apresentadas pelas Recuperandas, sob as penas do art. 171 da Lei 11.101/2005, bem como nas informações coletadas pela Administradora Judicial por meio da realização de inspeções periódicas nas instalações da empresa, de informações prestadas pelos credores e terceiros interessados, e ainda da análise da movimentação processual.

Referido relatório possui o objetivo de demonstrar ao juízo, aos credores e demais interessados um resumo dos principais fatos ocorridos no período sob análise, primando sempre pela transparência, objetividade e ampla divulgação das informações pertinentes ao processo de recuperação judicial. Este relatório e demais documentos relacionados a presente recuperação judicial estão disponíveis para consulta no processo autuado sob o nº **0000912-07.2016.8.16.0166**, bem como no site [www.marquesadmjudicial.com.br](http://www.marquesadmjudicial.com.br).

Por fim, esta Administradora Judicial permanece à disposição para o esclarecimento de eventuais dúvidas remanescentes.

Curitiba/PR, 20 de novembro de 2023.



**M. MARQUES SOCIEDADE INDIVIDUAL DE ADVOCACIA**

ADMINISTRADORA JUDICIAL

CNPJ Nº 07.166.865/0001-71 | OAB/PR Nº 6.195

**Profissional Responsável: MARCIO ROBERTO MARQUES**

OAB/PR nº 65.066 | OAB/SP nº 459.319



# ÍNDICE

|                                  |    |
|----------------------------------|----|
| 1. SUMÁRIO EXECUTIVO             | 4  |
| 2. ATIVIDADES DAS RECUPERANDAS   | 7  |
| 3. INFORMAÇÕES OPERACIONAIS      | 10 |
| 4. INFORMAÇÕES FINANCEIRAS       | 15 |
| 5. ENDIVIDAMENTO                 | 26 |
| 6. PLANO DE RECUPERAÇÃO JUDICIAL | 31 |
| 7. INFORMAÇÕES PROCESSUAIS       | 37 |
| GLOSSÁRIO                        | 45 |
| ANEXOS                           | 47 |



# 1. SUMÁRIO EXECUTIVO



## Sumário Executivo

| ASSUNTO                            | OBSERVAÇÕES   |
|------------------------------------|---|
| <b>Atividades das Recuperandas</b> | Em razão da crise econômico-financeira que se encontram as Recuperandas, elas enfrentaram diversas dificuldades, dentre as principais, no período em análise, estão o alto custo de manutenção do representante comercial na linha de vendas, a dificuldade de encontrar representantes comerciais, o aumento constante nos preços dos insumos de produção, a dificuldade de conseguir crédito devido ao grande número de protestos em seus cadastros e alta concorrência. Almejando superar as dificuldades supramencionadas, as Recuperandas adotaram algumas medidas, das quais se destacam a contratação de mais vendedores para ampliar o volume de venda, planejamento de produção com redução de custos análise e redução de despesas fixas, redução de despesas de logística de entregas entre outras.  |
| <b>Informações Operacionais</b>    | Pertinente a estrutura societária e unidades de negócio, não houve alterações em setembro/23 comparado ao mês anterior, assim como no quadro de funcionários, que findou o mês em apreço com 6 (seis) funcionários ativos.  |
| <b>Informações Financeiras</b>     | Referente a posição patrimonial das Recuperandas, em setembro/23, destaca-se a variação em Estoques (10,18%), Obrigações Trabalhistas e Previdenciárias (-6,80%) e Outras Obrigações (3,93%). Em relação ao resultado, nota-se que o aumento da Receita Op. Bruta (36,02%), somado a queda nas Deduções da Receita Bruta (-20,71%), Custo dos Prod./Merc./Serv. (-105,45%) e Despesas Operacionais (-89,12%), culminou na obtenção de Lucro do Exercício, variando -110,66% em comparação ao Prejuízo obtido anteriormente e refletindo positivamente nos indicadores apresentados.   |
| <b>Endividamento</b>               | No que tange aos credores concursais, as Recuperandas apresentaram aos mov. 1.62-1.67 a relação nominal de credores, em consonância ao art. 51, III LFRJ, na qual perfazia o montante total de R\$4.421.771,80 (quatro milhões, quatrocentos e vinte e um mil setecentos e setenta e um reais e oitenta centavos). Ademais, no mov. 102 a Administradora Judicial apresentou a Relação de Credores elaborada nos termos do art. 7º, §2º, da LFRJ, na qual perfaz o importe de R\$2.761.668,98 (dois milhões, setecentos e sessenta e um mil, seiscentos e sessenta e oito reais e noventa e oito centavos). Outrossim, ao mov. 518, a Administradora Judicial após consolidação do Quadro Geral de Credores, nos termos do art. 18 da LFRJ, juntou o mesmo nos autos devidamente assinado pelo Juiz, no qual perfaz o importe de R\$ 2.809.044,35 (dois milhões, oitocentos e nove mil, quarenta e quatro reais e trinta e cinco centavos). |



## Sumário Executivo

| ASSUNTO                              | OBSERVAÇÕES  |
|--------------------------------------|--|
| <b>Plano de Recuperação Judicial</b> | As Recuperandas apresentaram o PRJ no mov. 98, o qual prevê no item 4.1 como principais meios de recuperação das empresas, nos termos do art. 50 c/c art. 53, I, ambos da LFRJ, restabelecer sua capacidade de compra de matérias primas; redução drástica das despesas financeiras, em especial, em relação ao pagamento de juros; determinação correta do de capital giro, melhorando a gestão de seu fluxo de caixa; rever toda a política comercial da empresa, para reduzir os custos de logística; ampliar a delegação de competências que atualmente estão acumuladas na diretoria geral e gerencia comercial/operacional, reduzindo a atual sobrecarga de atribuições na pessoa do seu diretor; implantação de eficiente sistema de apropriação de custos; definição de novos critérios para a determinação dos preços de vendas; implantar sistema de informações gerencias que possibilite apuração de resultados mensais de forma perene; e a adoção de novas práticas e procedimentos de gestão comercial, administrativa, econômica e financeira. |
| <b>Informações Processuais</b>       | No período em apreço houve manifestações relevantes no processo, como a juntada, pela Recuperanda, do Demonstrativo de Resultados do Exercícios referentes ao mês de Julho/2023.   |



## 2. ATIVIDADES DAS RECUPERANDAS

- 2.1 HISTÓRICO DAS RECUPERANDAS
- 2.2 RAZÕES DA CRISE ECONÔMICO-FINANCEIRA
- 2.3 MEDIDAS ADOTADAS PARA A SUPERAÇÃO DA CRISE



## Atividades das Recuperandas

Em razão da crise econômico-financeira que se encontram as Recuperandas, elas enfrentaram diversas dificuldades, dentre as principais, no período em análise, estão o alto custo de manutenção do representante comercial na linha de vendas, a dificuldade de encontrar representantes comerciais, o aumento constante nos preços dos insumos de produção, a dificuldade de conseguir crédito devido ao grande número de protestos em seus cadastros e alta concorrência. Almejando superar as dificuldades supramencionadas, as Recuperandas adotaram algumas medidas, das quais se destacam a contratação de mais vendedores para ampliar o volume de venda, planejamento de produção com redução de custos análise e redução de despesas fixas, redução de despesas de logística de entregas entre outras.

## 2.1 HISTÓRICO DAS RECUPERANDAS

A empresa de constituição eminentemente familiar surgiu no ano de 1991 a partir da identificação de uma oportunidade de negócio prospectada pelos sócios fundadores e principais acionistas (pai e filho), que consistia na compra de salgadinhos de milho extrusado, a granel, para fracionar e embalar o produto em pequenas quantidades, com marca própria, e efetuar a revenda, na modalidade “pronta entrega”, em toda a região noroeste do estado do Paraná. Inicialmente a empresa foi denominada “Naturitos Indústria e Comércio de Salgados Ltda.” Com a expansão dos negócios e a boa aceitação da marca “Naturitos” no mercado regional, em 1994 os empreendedores optaram pela fabricação dos seus próprios produtos, e, contando com o ingresso de um novo sócio, adquiriram os primeiros equipamentos para iniciarem o processo fabricação de snacks de milho e pallet tipo baconzitos. Neste contexto, em 2000 surgiu a Recuperanda “Produmac”. A medida que o tempo transcorria foram lançadas outras variedades de snacks, permitindo significativa diversificação do mix de produtos fabricados pela empresa.

No ano de 2001, paralelamente à produção de salgadinhos, a empresa iniciou outra atividade, fabricando biscoitos com a marca MARIA CLARA. Esta nova linha de produção contemplou a fabricação das de diversas variedades de biscoito, ampliando ainda mais o mix de produtos ofertados pela empresa. Em 2006, a Recuperanda Produmac busca nova diversificação em sua linha de produção, com o intuito de obter economias de escopo, aproveitando a estrutura de produção e a logística de distribuição de seus produtos. Para aproveitar estas oportunidades, realiza novos investimentos em máquinas, equipamentos e matérias-primas para fabricação de biscoitos tipo água e sal e crean crack. No entanto, em que pese o enorme esforço da empresa, a nova linha de produtos não prosperou, acarretando prejuízos estimados em mais de U\$ 250.000 dólares.

Neste contexto, em 2008, houve a saída do sócio que havia ingressado anteriormente, o que implicou na retirada de capital equivalente a 33% do patrimônio da empresa. Apesar deste impacto, a empresa permaneceu no mercado e operando com todo empenho necessário para preservar sua marca e sua fatia do mercado. Ato contínuo, em 2009, a empresa Naturitos Alimentos Ltda. foi incorporada pela empresa PRODUMAC – PRODUTOS ALIMENTÍCIOS MARIA CLARA LTDA. As duas empresas possuíam acionistas comuns em seu quadro social e tinham o mesmo sócio como administrador, fazendo parte do mesmo grupo familiar.

Em 2011 ocorreu a abertura de outra empresa do grupo, a “MAIS SABOR ALIMENTOS LTDA-ME”, ocasião em que foram realizados investimento significativos para a instalação e funcionamento de uma fábrica de batata tipo chips, culminando na criação de vários empregos e expansão da produção. Esta nova ampliação/diversificação impôs ao Grupo Econômico a necessidades de novos investimentos complementares, como a ampliação da frota e mais capital de giro para financiar todo o seu ciclo operacional, como a aquisição de matéria-prima, pagamento dos funcionários, financiamento das vendas a prazo, etc.

Este novo cenário de desembolsos não amparados por recursos próprios, principalmente a partir de 2013, fez com a empresa necessitasse cada vez mais de recursos de terceiros. Frente a este ambiente econômico caracterizado por taxas de juros e encargos financeiros elevados, fez com as Recuperandas entrassem em uma forte crise financeira, que resultou, em curto espaço de tempo, em um endividamento crescente.

## 2.2 RAZÕES DA CRISE ECONÔMICO-FINANCEIRA

A crise econômico-financeira teve como causa a conjugação de eventos adversos que comprometeram a capacidade das Recuperandas de auferir lucro, tais como: i) disputa acirrada no mercado regional promovida pelos concorrentes de pequeno porte, o que comprometeu a margem operacional líquida; ii) busca de mercados



## Atividades das Recuperandas

Em razão da crise econômico-financeira que se encontram as Recuperandas, elas enfrentaram diversas dificuldades, dentre as principais, no período em análise, estão o alto custo de manutenção do representante comercial na linha de vendas, a dificuldade de encontrar representantes comerciais, o aumento constante nos preços dos insumos de produção, a dificuldade de conseguir crédito devido ao grande número de protestos em seus cadastros e alta concorrência. Almejando superar as dificuldades supramencionadas, as Recuperandas adotaram algumas medidas, das quais se destacam a contratação de mais vendedores para ampliar o volume de venda, planejamento de produção com redução de custos análise e redução de despesas fixas, redução de despesas de logística de entregas entre outras.

distantes, o que ocasionou uma série de ineficiência na logística de distribuição dos produtos e elevação dos custos de distribuição; iii) política comercial focada no volume de vendas e não na preservação da margem operacional líquida; iv) elevados investimentos em imobilizações, com recursos próprios e de terceiros; v) aumento crescente do endividamento, com a rolagem da dívida a juros elevados; vi) falta de planejamento e critérios para a definição do capital de giro necessário para atender todo o ciclo operacional; vii) desequilíbrios recorrentes do fluxo de caixa; viii) elevados encargos financeiros; ix) elevada concentração de tomadas de decisão em um único diretor; x) inexistência de sistema de informações gerenciais; xi) limitações no sistema de apropriação de custo; xii) falta de critérios para a precificação; entre outros de menor relevância.

### 2.3. MEDIDAS ADOTADAS PARA A SUPERAÇÃO DA CRISE

#### Medidas adotadas:

As principais medidas imediatas que vêm sendo adotadas para a superação da crise informadas pelas Recuperandas são:

- Análise e redução de despesas fixas;
- Redução de despesas fixas;
- Planejamento de produção com redução de custos;
- Redução das despesas de logística de entregas;
- Contratação de mais vendedores para ampliar volume de vendas.
- Elaboração de estratégias de vendas mais eficientes.

#### Principais dificuldades enfrentadas:

As principais dificuldades enfrentadas pelas Recuperandas no período foram:

- Dificuldade de conseguir crédito, devido ao grande número de protestos encontrado em nosso cadastro;
- Dificuldade de repassar o custo das repetitivas altas dos insumos ao preço final do produto.
- Dificuldade em encontrar representantes comerciais.
- Alto custo de manutenção do representante comercial na linha de vendas.
- Alta concorrência.



## 3. INFORMAÇÕES OPERACIONAIS

- 3.1 ESTRUTURA SOCIETÁRIA
- 3.2 ESTRUTURA ORGANIZACIONAL
- 3.3 UNIDADES DE NEGÓCIO
- 3.4 PRINCIPAIS FORNECEDORES E CLIENTES
- 3.5 COLABORADORES



## Informações Operacionais

Pertinente a estrutura societária e unidades de negócio, não houve alterações em setembro/23 comparado ao mês anterior, assim como no quadro de funcionários, que findou o mês em apreço com 6 (seis) funcionários ativos.

### 3.1 ESTRUTURA SOCIETÁRIA

Em setembro de 2023, não foram registradas mudanças na estrutura societária das Recuperandas, tais como: aportes de capital, investimentos em outras sociedades ou qualquer outra movimentação que produza alteração no capital social das empresas. A seguir, apresenta-se quadro demonstrativo da composição societária das Recuperandas:

#### PRODUMAC PRODUTOS ALIMENTÍCIOS MARIA CLARA LTDA

| Sócio                  | Nº de Quotas   | Valor das Quotas (Em Reais) | Participação   |
|------------------------|----------------|-----------------------------|----------------|
| Marcio Garcia Sanches  | 235.000        | 235.000,00                  | 50,00%         |
| Octavio Molina Sanches | 235.000        | 235.000,00                  | 50,00%         |
| <b>Total</b>           | <b>470.000</b> | <b>470.000,00</b>           | <b>100,00%</b> |

Fonte: Contrato Social e Alterações da Recuperanda

#### MAIS SABOR ALIMENTOS LTDA-ME

| Sócio               | Nº de Quotas  | Valor das Quotas (Em Reais) | Participação   |
|---------------------|---------------|-----------------------------|----------------|
| Edna Cabral Sanches | 60.000        | 60.000,00                   | 100,00%        |
| <b>Total</b>        | <b>60.000</b> | <b>60.000,00</b>            | <b>100,00%</b> |

Fonte: Contrato Social e Alterações da Recuperanda

O Grupo Produmac possui a seguinte estrutura societária:

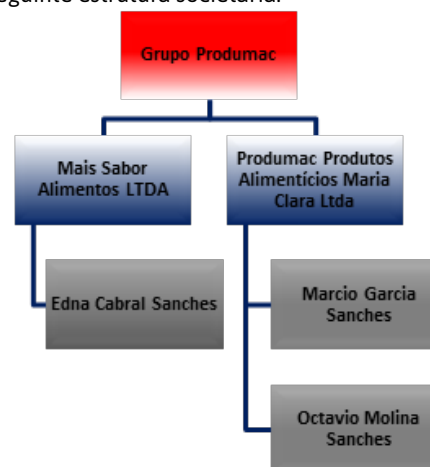

## Informações Operacionais

Pertinente a estrutura societária e unidades de negócio, não houve alterações em setembro/23 comparado ao mês anterior, assim como no quadro de funcionários, que findou o mês em apreoço com 6 (seis) funcionários ativos.

## 3.2 ESTRUTURA ORGANIZACIONAL

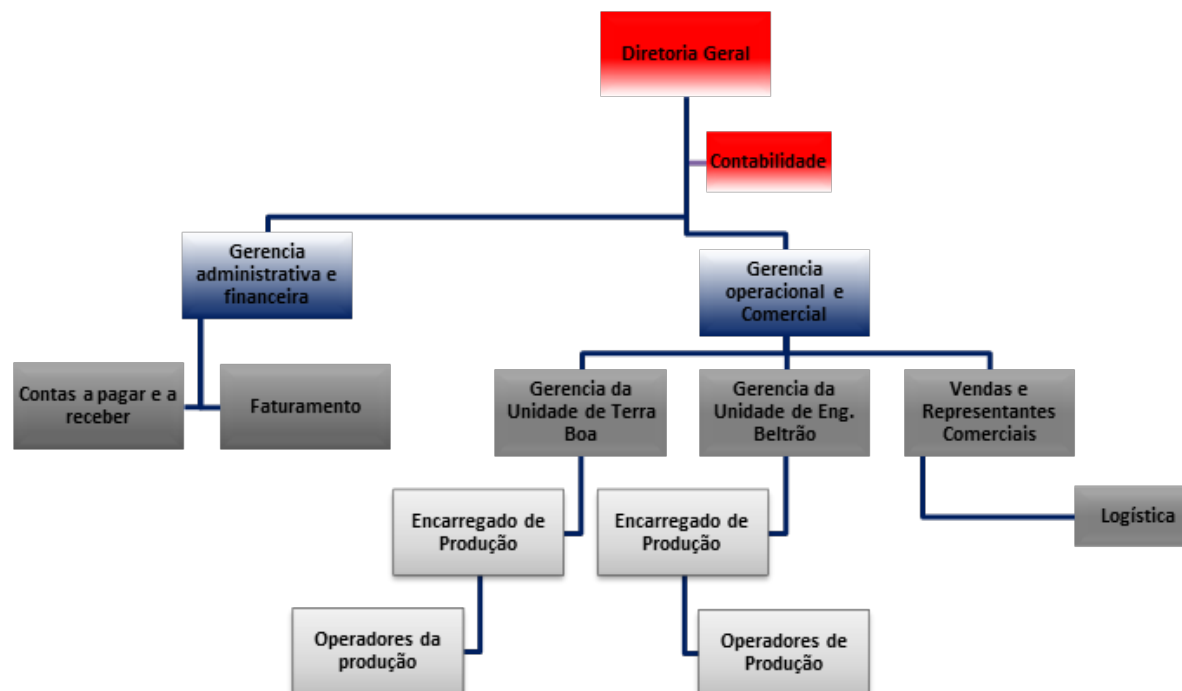

Fonte: Informações obtidas com as Recuperandas

## 3.3 UNIDADES DE NEGÓCIO

O Grupo Produmac possui as seguintes unidades de negócio:

| Razão Social                                    | CNPJ               | Localidade   |
|---|--------------------|--------------|
| Produmac Produtos Alimentícios Maria Clara LTDA | 03.887.207/0001-18 | Terra Boa/PR |
| Mais Sabor Alimentos LTDA-ME                    | 14.303.212/0001-52 | Terra Boa/PR |

## Informações Operacionais

Pertinente a estrutura societária e unidades de negócio, não houve alterações em setembro/23 comparado ao mês anterior, assim como no quadro de funcionários, que findou o mês em apreço com 6 (seis) funcionários ativos.

### 3.4 PRINCIPAIS FORNECEDORES E CLIENTES

Os principais FORNECEDORES das Recuperandas no período foram:

| Razão Social / Nome                                    | CNPJ / CPF         |
|--|--------------------|
| Coamo Agroindustrial Cooperativa                       | 75.904.383/0070-53 |
| Agrobal Ind. E Com. LTDA                               | 02.561.851/0001-39 |
| L G Firace – Ingredientes                              | 13.606.721/0001-91 |
| Luk Ind. e Com. de Embalagens Plásticas LTDA           | 08.794.473/0001-10 |
| Ajinomoto do Brasil Industria e Com. de Alimentos LTDA | 46.344.354/0001-54 |
| Comercial Atacadista A.C. Ltda                         | 05.307.207/0001-27 |
| Auto Peças Rodovia Ltda                                | 78.413.432/0001-11 |

Fonte: Informações obtidas com as Recuperandas.

Os principais CLIENTES das Recuperandas no período foram:

| Razão Social / Nome                          | CNPJ / CPF         |
|--|--------------------|
| Comércio de Gen. Alim. Ariluz Ltda           | 78.785.573/0001-65 |
| Paulovic & Pisani Ltda                       | 02.291.609/0001-92 |
| Rede Super Ltda                              | 02.105.874/0001-39 |
| Supermercado Super Luna S.A                  | 71.385.637/0009-49 |
| Exportadora e Importadora Globo Ltda         | 15.924.442/0001-00 |
| Mig Atacado e Varejo Ltda                    | 85.244.168/0003-39 |
| Comercial de Secos e Molhados Dal Pozzo Ltda | 80.213.705/0001-26 |
| Supermercado Superpão Ltda                   | 77.883.320/0001-61 |
| Transviviane Transporte de Cargas EIRELI     | 07.058.598/0001-19 |

Fonte: Informações obtidas com a Recuperanda.



## Informações Operacionais

Pertinente a estrutura societária e unidades de negócio, não houve alterações em setembro/23 comparado ao mês anterior, assim como no quadro de funcionários, que findou o mês em apreço com 6 (seis) funcionários ativos.

### 3.5 COLABORADORES

As Recuperandas apresentaram a posição do quadro de funcionários referente ao mês de setembro de 2023, não obtendo variação no seu quadro funcional, conforme apresentado na tabela e gráfico seguintes:

| FUNCIONÁRIOS          | 08/2023 | 09/2023 |
|-----------------------|---------|---------|
| Quantidade Inicial    | 15      | 6       |
| ( + ) Admissões       | 0       | 0       |
| ( - ) Demissões       | -9      | 0       |
| Total de Funcionários | 6       | 6       |
| Variação              |         | 0,00%   |

Fonte: Grupo Produmac – Setembro de 2023.

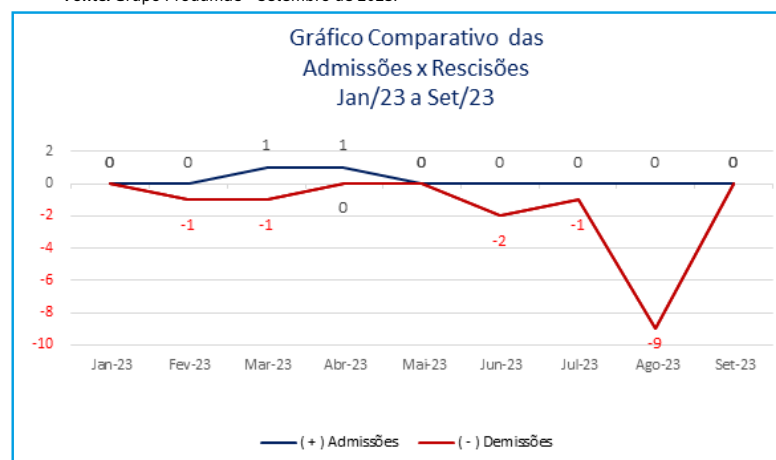

## 4. INFORMAÇÕES FINANCEIRAS

- 4.1 BALANÇO PATRIMONIAL
- 4.2 DEMONSTRAÇÃO DE RESULTADO EXERCÍCIO
- 4.3 ÍNDICES FINANCEIROS



Documento assinado digitalmente, conforme MP nº 2.200-2/2001, Lei nº 11.419/2006, resolução do Projudi, do TJPR/OE  
Validação deste em <https://projudi.tjpr.jus.br/projudi/> - Identificador: PJLNS VB5K6 TVL5T NL7N3

## Informações Financeiras

Referente a posição patrimonial das Recuperandas, em setembro/23, destaca-se a variação em **Estoques (10,18%)**, **Obrigações Trabalhistas e Previdenciárias (-6,80%)** e **Outras Obrigações (3,93%)**. Em relação ao resultado, nota-se que o aumento da **Receita Op. Bruta (36,02%)**, somado a queda nas **Deduções da Receita Bruta (-20,71%)**, **Custo dos Prod./Merc./Serv. (-105,45%)** e **Despesas Operacionais (-89,12%)**, culminou na obtenção de **Lucro do Exercício**, variando **-110,66%** em comparação ao **Prejuízo** obtido anteriormente e refletindo positivamente nos indicadores apresentados.

### 4.1 BALANÇO PATRIMONIAL

Apresenta-se a posição patrimonial consolidada das Recuperandas no mês de setembro de 2023. Destacam-se, a seguir, as principais variações ocorridas no período:

| GRUPO PATRIMONIAL<br>(valores em R\$) | Ago-23              | Set-23              | Variação     | Ref.     |
|---------------------------------------|---------------------|---------------------|--------------|----------|
| <b>ATIVO</b>                          |                     |                     |              |          |
| <b>Circulante</b>                     |                     |                     |              |          |
| Disponível                            | 17.456,61           | 17.590,86           | 0,77%        |          |
| Clientes                              | 828.167,21          | 845.619,96          | 2,11%        |          |
| Outros Créditos                       | 2.085.701,52        | 2.085.701,52        | 0,00%        |          |
| Estoques                              | 120.145,20          | 132.381,44          | 10,18%       | <b>a</b> |
|                                       | <b>3.051.470,54</b> | <b>3.081.293,78</b> | <b>0,98%</b> |          |
| <b>Não Circulante</b>                 |                     |                     |              |          |
| Realizável a Longo Prazo              | 44.402,81           | 44.402,81           | 0,00%        |          |
| Imobilizado                           | 1.135.777,97        | 1.135.777,97        | 0,00%        |          |
| Intangível                            | 5.606,46            | 5.606,46            | 0,00%        |          |
|                                       | <b>1.185.787,24</b> | <b>1.185.787,24</b> | <b>0,00%</b> |          |
| <b>TOTAL DO ATIVO</b>                 | <b>4.237.257,78</b> | <b>4.267.081,02</b> | <b>0,70%</b> |          |



## Informações Financeiras

Referente a posição patrimonial das Recuperandas, em setembro/23, destaca-se a variação em **Estoques (10,18%)**, **Obrigações Trabalhistas e Previdenciárias (-6,80%)** e **Outras Obrigações (3,93%)**. Em relação ao resultado, nota-se que o aumento da **Receita Op. Bruta (36,02%)**, somado a queda nas **Deduções da Receita Bruta (-20,71%)**, **Custo dos Prod./Merc./Serv. (-105,45%)** e **Despesas Operacionais (-89,12%)**, culminou na obtenção de **Lucro do Exercício**, variando **-110,66%** em comparação ao **Prejuízo** obtido anteriormente e refletindo positivamente nos indicadores apresentados.

| GRUPO PATRIMONIAL<br>(valores em R\$) | Ago-23                | Set-23                | Variação      | Ref.     |
|---------------------------------------|-----------------------|-----------------------|---------------|----------|
| <b>PASSIVO</b>                        |                       |                       |               |          |
| <b>Circulante</b>                     |                       |                       |               |          |
| Instituições Financeiras              | 1.573.754,70          | 1.573.754,70          | 0,00%         |          |
| Empréstimos Particulares              | 649.101,10            | 649.101,10            | 0,00%         |          |
| Fornecedores                          | 6.622.640,15          | 6.614.967,76          | -0,12%        |          |
| Obrigações Tributárias                | 1.107.340,49          | 1.114.962,05          | 0,69%         |          |
| Obrigações Trabalhistas e Prev.       | 1.195.998,55          | 1.114.705,33          | -6,80%        | <b>b</b> |
| Outras Obrigações                     | 2.152.232,07          | 2.236.793,06          | 3,93%         | <b>c</b> |
| Recuperação Judicial                  | 2.674.553,33          | 2.674.553,33          | 0,00%         |          |
|                                       | <b>15.975.620,39</b>  | <b>15.978.837,33</b>  | <b>0,02%</b>  |          |
| <b>Não Circulante</b>                 |                       |                       |               |          |
| Obrigações a Longo Prazo              | 1.225.453,29          | 1.225.453,29          | 0,00%         |          |
|                                       | <b>1.225.453,29</b>   | <b>1.225.453,29</b>   | <b>0,00%</b>  |          |
| <b>Patrimônio Líquido</b>             |                       |                       |               |          |
| Capital Social                        | 530.000,00            | 530.000,00            | 0,00%         |          |
| Lucros ou Prejuízos Acumulados        | -13.493.815,90        | -13.467.209,60        | -0,20%        |          |
|                                       | <b>-12.963.815,90</b> | <b>-12.937.209,60</b> | <b>-0,21%</b> |          |
| <b>TOTAL DO PASSIVO</b>               | <b>4.237.257,78</b>   | <b>4.267.081,02</b>   | <b>0,70%</b>  |          |

### Notas:

**a)** Verifica-se que o aumento de **10,18%** em **Estoques** deriva do acréscimo em **Matérias Primas (7,97%)**, que registrou **R\$ 50.212,83** contra **R\$ 46.504,48** anteriormente, e em **Produtos Acabados (13,26%)**, que apresentou o saldo de **R\$ 76.918,61** em comparação a **R\$ 67.913,22** na competência anterior;

**b)** Apesar de não haver variação no quadro de funcionários nesta competência, as Recuperandas demonstraram uma redução de **6,80%** em **Obrigações Trabalhistas e Previdenciárias**, em suma, devido ao pagamento de **Obrigações com o Pessoal (-22,29%)**, que apontou o saldo de **R\$ 292.446,02** contra **R\$ 376.324,95** no mês anterior;

**c)** O aumento em **Outras Obrigações (3,93%)** decorre, principalmente, do acréscimo em **Contas a Pagar (38,80%)** no montante de **R\$ 83.159,65** em relação ao mês antecedente.



## Informações Financeiras

Referente a posição patrimonial das Recuperandas, em setembro/23, destaca-se a variação em **Estoques (10,18%)**, **Obrigações Trabalhistas e Previdenciárias (-6,80%)** e **Outras Obrigações (3,93%)**. Em relação ao resultado, nota-se que o aumento da **Receita Op. Bruta (36,02%)**, somado a queda nas **Deduções da Receita Bruta (-20,71%)**, **Custo dos Prod./Merc./Serv. (-105,45%)** e **Despesas Operacionais (-89,12%)**, culminou na obtenção de **Lucro do Exercício**, variando **-110,66%** em comparação ao **Prejuízo** obtido anteriormente e refletindo positivamente nos indicadores apresentados.

## 4.2 DEMONSTRAÇÃO DE RESULTADO EXERCÍCIO

A Demonstração do Resultado do Exercício (DRE) consolidada foi fornecida pelas Recuperandas para o mês de setembro de 2023. Destacam-se, a seguir, as principais variações ocorridas no período:

| DEMONSTRAÇÃO DO RESULTADO DO EXERCÍCIO   | Ago-23             | Set-23            | Variação        | Ref.     |
|--|--------------------|-------------------|-----------------|----------|
| <b>RECEITA OPERACIONAL BRUTA</b>         | <b>25.949,00</b>   | <b>35.294,60</b>  | <b>36,02%</b>   |          |
| <b>(-) DEDUÇÕES DA RECEITA BRUTA</b>     | <b>-4.344,83</b>   | <b>-3.445,14</b>  | <b>-20,71%</b>  |          |
| CANCELAMENTOS E DEVOLUÇÕES               | 0,00               | 0,00              | 0,00%           |          |
| IMPOSTOS INCID. SOBRE VENDAS             | -4.344,83          | -3.445,14         | -20,71%         |          |
| <b>(=) RECEITA OPERACIONAL LÍQUIDA</b>   | <b>21.604,17</b>   | <b>31.849,46</b>  | <b>47,42%</b>   |          |
| <b>(-) CUSTO DOS PROD./MERC./SERV.</b>   | <b>-159.882,62</b> | <b>8.706,14</b>   | <b>-105,45%</b> | <b>a</b> |
| <b>(=) LUCRO BRUTO</b>                   | <b>-138.278,45</b> | <b>40.555,60</b>  | <b>-129,33%</b> |          |
| <b>(+/-) DESPESAS OPERACIONAIS</b>       | <b>-111.342,35</b> | <b>-12.113,88</b> | <b>-89,12%</b>  |          |
| DE VENDAS                                | -3.097,70          | -3.299,44         | 6,51%           |          |
| ADMINISTRATIVAS                          | -107.920,13        | -8.509,91         | -92,11%         | <b>b</b> |
| DESPESAS FINANCEIRAS                     | -297,33            | -287,87           | -3,18%          |          |
| DESPESAS TRIBUTÁRIAS                     | -27,19             | -16,66            | -38,73%         |          |
| RECEITAS FINANCEIRAS                     | 0,00               | 0,00              | 0,00%           |          |
| <b>(=) LUCRO OPERACIONAL LÍQUIDO</b>     | <b>-249.620,80</b> | <b>28.441,72</b>  | <b>-111,39%</b> |          |
| <b>OUTROS RESULTADOS OP.</b>             | <b>0,00</b>        | <b>0,00</b>       | <b>0,00%</b>    |          |
| <b>(=) RESULTADO ANTES DA CS E IR</b>    | <b>-249.620,80</b> | <b>28.441,72</b>  | <b>-111,39%</b> |          |
| <b>PROVISÃO PARA CONTRIBUIÇÃO SOCIAL</b> | <b>0,00</b>        | <b>-869,41</b>    | <b>Erro</b>     | <b>c</b> |
| <b>PROVISÃO PARA IMPOSTO DE RENDA</b>    | <b>0,00</b>        | <b>-966,01</b>    | <b>Erro</b>     | <b>c</b> |
| <b>(=) LUCRO LÍQUIDO DO EXERCÍCIO</b>    | <b>-249.620,80</b> | <b>26.606,30</b>  | <b>-110,66%</b> |          |

Notas:

**a)** Apesar do aumento na **Receita Op. Bruta (36,02%)**, as Recuperandas obtiveram uma redução de **105,45%** em seu **Custo dos Prod./Merc./Serv.** principalmente devido a queda em **Estoque Inicial de Produtos Acabados (-35,73%)**, que apresentou **R\$ 37.748,38** a menos que na competência anterior, e a ausência das contas de **13º Salário, Férias, Indenizações e Aviso Prévio, Energia Elétrica e Materiais Auxiliares e de Consumo**, que totalizaram **R\$ 55.819,79** no mês anterior;



## Informações Financeiras

Referente a posição patrimonial das Recuperandas, em setembro/23, destaca-se a variação em **Estoques (10,18%)**, **Obrigações Trabalhistas e Previdenciárias (-6,80%)** e **Outras Obrigações (3,93%)**. Em relação ao resultado, nota-se que o aumento da **Receita Op. Bruta (36,02%)**, somado a queda nas **Deduções da Receita Bruta (-20,71%)**, **Custo dos Prod./Merc./Serv. (-105,45%)** e **Despesas Operacionais (-89,12%)**, culminou na obtenção de **Lucro do Exercício**, variando **-110,66%** em comparação ao **Prejuízo** obtido anteriormente e refletindo positivamente nos indicadores apresentados.

**b)** Nota-se que a variação de **-92,11%** nas despesas **Administrativas** decorre da ausência das contas de **13º Salário, Férias, Indenizações e Aviso Prévio, Serviços Profissionais e Seguros de Bens**, que perfaziam o montante de **R\$ 55.188,01** na competência passada, e da redução de **FGTS (-99,81%)**, que registrou **R\$ 77,84** em comparação a **R\$ 40.516,84** na competência anterior;

**c)** No mês em apreço, houve a contabilização da **Provisão para Contribuição Social e Imposto de Renda** no total de **R\$ 1.835,42**, qual é mensurado trimestralmente conforme o regime tributário da Recuperanda Produmac Produtos Alimentícios Maria Clara LTDA.



## Informações Financeiras

Referente a posição patrimonial das Recuperandas, em setembro/23, destaca-se a variação em **Estoques (10,18%)**, **Obrigações Trabalhistas e Previdenciárias (-6,80%)** e **Outras Obrigações (3,93%)**. Em relação ao resultado, nota-se que o aumento da **Receita Op. Bruta (36,02%)**, somado a queda nas **Deduções da Receita Bruta (-20,71%)**, **Custo dos Prod./Merc./Serv. (-105,45%)** e **Despesas Operacionais (-89,12%)**, culminou na obtenção de **Lucro do Exercício**, variando **-110,66%** em comparação ao **Prejuízo** obtido anteriormente e refletindo positivamente nos indicadores apresentados.

### 4.3 ÍNDICES FINANCEIROS

Seguem abaixo os índices obtidos com base nos demonstrativos contábeis apresentados pelo escritório responsável pela contabilidade das Recuperandas. Destacam-se, a seguir, as principais variações ocorridas no período:

| Índices de Liquidez     |                                     |               |        |               |        |
|-------------------------|-------------------------------------|---------------|--------|---------------|--------|
| INDICADORES FINANCEIROS | FÓRMULA                             | Ago-23        | Índice | Set-23        | Índice |
| Liquidez Corrente       | Ativo Circulante                    | 3.051.470,54  | 0,191  | 3.081.293,78  | 0,193  |
|                         | Passivo Circulante                  | 15.975.620,39 |        | 15.978.837,33 |        |
| Liquidez Imediata       | Ativo Disponível                    | 17.456,61     | 0,001  | 17.590,86     | 0,001  |
|                         | Passivo Circulante                  | 15.975.620,39 |        | 15.978.837,33 |        |
| Liquidez Geral          | Ativo Circulante + Não Circulante   | 4.237.257,78  | 0,246  | 4.267.081,02  | 0,248  |
|                         | Passivo Circulante + Não Circulante | 17.201.073,68 |        | 17.204.290,62 |        |



## Informações Financeiras

Referente a posição patrimonial das Recuperandas, em setembro/23, destaca-se a variação em **Estoques (10,18%)**, **Obrigações Trabalhistas e Previdenciárias (-6,80%)** e **Outras Obrigações (3,93%)**. Em relação ao resultado, nota-se que o aumento da **Receita Op. Bruta (36,02%)**, somado a queda nas **Deduções da Receita Bruta (-20,71%)**, **Custo dos Prod./Merc./Serv. (-105,45%)** e **Despesas Operacionais (-89,12%)**, culminou na obtenção de **Lucro do Exercício**, variando **-110,66%** em comparação ao **Prejuízo** obtido anteriormente e refletindo positivamente nos indicadores apresentados.

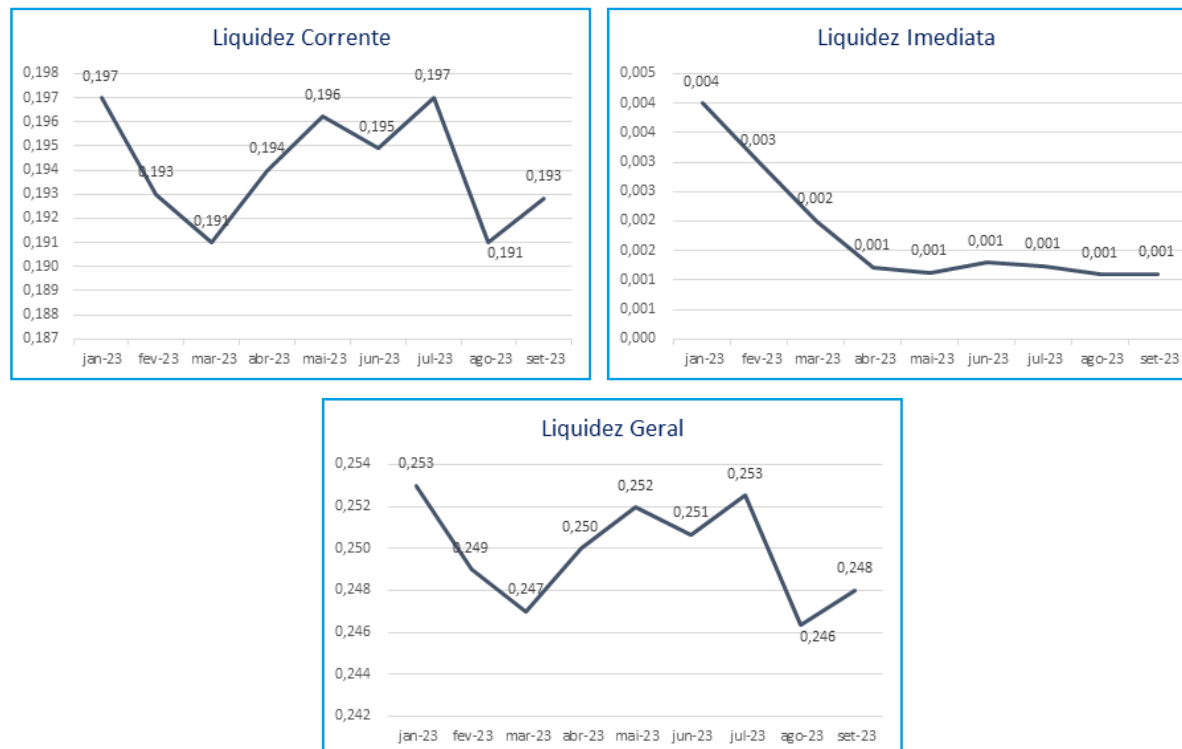

O índice de **liquidez corrente** é o melhor indicador de solvência de curto prazo, pois revela a proteção dos credores em curto prazo por ativos, onde há uma expectativa que estes possam ser convertidos em dinheiro rapidamente.

O índice de **liquidez geral** é um indicador de solvência tanto de curto prazo quanto de longo prazo.

O índice de **liquidez imediata** é uma variação dos índices anteriores, porém, considera-se somente o quanto a empresa tem de dinheiro no curtíssimo prazo, como caixa, saldos bancários e aplicações financeiras com liquidez imediata, como CDBs sem carência e fundos de investimentos com resgate de cotas de D+0.

As Recuperandas apresentaram as seguintes variações nos seus índices no mês de setembro/23: **Liquidez Corrente (0,96%)**, **Liquidez Imediata (0,75%)** e **Liquidez Geral (0,69%)**.

Apesar da variação positiva apresentada nos índices, constata-se ainda a ausência da capacidade de liquidação das dívidas através dos ativos de prazo imediato, curto e longo.



## Informações Financeiras

Referente a posição patrimonial das Recuperandas, em setembro/23, destaca-se a variação em **Estoques (10,18%)**, **Obrigações Trabalhistas e Previdenciárias (-6,80%)** e **Outras Obrigações (3,93%)**. Em relação ao resultado, nota-se que o aumento da **Receita Op. Bruta (36,02%)**, somado a queda nas **Deduções da Receita Bruta (-20,71%)**, **Custo dos Prod./Merc./Serv. (-105,45%)** e **Despesas Operacionais (-89,12%)**, culminou na obtenção de **Lucro do Exercício**, variando **-110,66%** em comparação ao **Prejuízo** obtido anteriormente e refletindo positivamente nos indicadores apresentados.

| Índices de Gestão de Ativo                  |                   |              |        |              |        |
|---|-------------------|--------------|--------|--------------|--------|
| INDICADORES FINANCEIROS                     | FÓRMULA           | Ago-23       | Índice | Set-23       | Índice |
| Índice de giro de ativos fixos/ imobilizado | Receitas          | 25.949,00    | 0,023  | 35.294,60    | 0,031  |
|   | Ativo Imobilizado | 1.135.777,97 |        | 1.135.777,97 |        |
| Índice de giro total de ativos              | Receitas          | 25.949,00    | 0,006  | 35.294,60    | 0,008  |
|   | Ativo             | 4.237.257,78 |        | 4.267.081,02 |        |

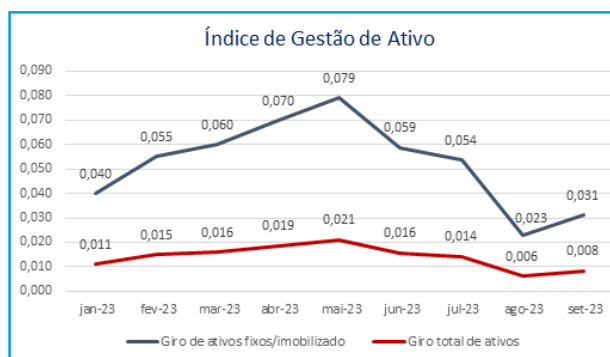

O índice de **giro de ativos** imobilizados mede a eficiência da empresa em relação ao uso de seu imobilizado. Ela indica como a empresa está usando seus ativos fixos, isto é, suas máquinas e equipamentos.

O índice de **giro do total de ativos** mede a eficiência com a qual a empresa utiliza todos seus ativos para gerar receitas. Ele indica o faturamento da empresa em comparação com o crescimento do ativo.

Os índices de Gestão do Ativo apresentaram as seguintes variações no mês de setembro/23 em comparação ao mês anterior: **Giro de Ativos Fixos/Imobilizado (36,02%)** e **Giro Total de Ativos (35,06%)**. Ressalta-se que o aumento apontado nos resultados dos índices ocorre por conta do acréscimo na receita obtida no exercício.

Com base nos resultados expostos, verifica-se que a receita obtida não foi suficiente para encobrir ou até mesmo ultrapassar o montante de ativos Imobilizados e totais apresentados pelas Recuperandas, demonstrando uma possível ineficiência em seu uso.



## Informações Financeiras

Referente a posição patrimonial das Recuperandas, em setembro/23, destaca-se a variação em **Estoques (10,18%)**, **Obrigações Trabalhistas e Previdenciárias (-6,80%)** e **Outras Obrigações (3,93%)**. Em relação ao resultado, nota-se que o aumento da **Receita Op. Bruta (36,02%)**, somado a queda nas **Deduções da Receita Bruta (-20,71%)**, **Custo dos Prod./Merc./Serv. (-105,45%)** e **Despesas Operacionais (-89,12%)**, culminou na obtenção de **Lucro do Exercício**, variando **-110,66%** em comparação ao **Prejuízo** obtido anteriormente e refletindo positivamente nos indicadores apresentados.

### Índices de Gestão de Dívida

| INDICADORES FINANCEIROS     | FÓRMULA                  | Ago-23         | Índice | Set-23         | Índice |
|-----------------------------|--------------------------|----------------|--------|----------------|--------|
| Índice de endividamento     | Passivo Circulante + ELP | 17.201.073,68  | 4,059  | 17.204.290,62  | 4,032  |
|                             | Ativo                    | 4.237.257,78   |        | 4.267.081,02   |        |
| Índice de dívida/patrimônio | Passivo Circulante + ELP | 17.201.073,68  | -1,327 | 17.204.290,62  | -1,330 |
|                             | Patrimônio Líquido       | -12.963.815,90 |        | -12.937.209,60 |        |

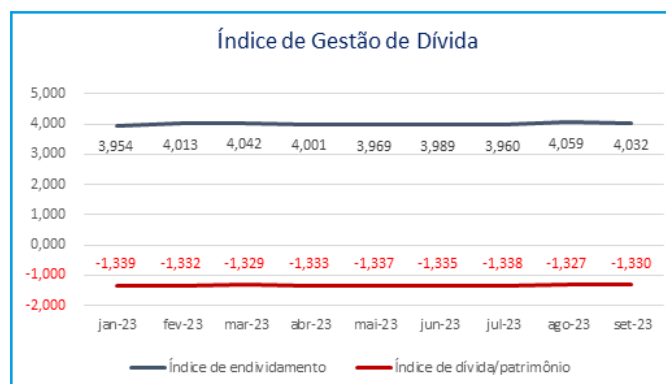

O índice de **endividamento**, também chamado de índice de endividamento total, é a relação entre o total de ativos e o total de passivos. Descrito em porcentagem, ele mede o percentual de fundos gerados pelos passivos circulantes e dívidas de longo prazo.

O índice de **dívida/patrimônio** informa quanto de patrimônio líquido a empresa tem para cada R\$ 1 de dívida. Esse índice tem a mesma finalidade que o índice de endividamento, porém, mostrado em moeda e não em percentual.

Verifica-se certa estabilidade nos índices de **Endividamento** nos últimos meses e, quando comparado os meses de agosto e setembro/23, demonstra-se uma redução de **0,68%**.

O índice de **Dívida/Patrimônio** apresentou aumento de **0,22%**, demonstrando elevação no Passivo, contudo, ressalta-se que o Patrimônio Líquido ainda se encontra negativo devido ao prejuízo acumulado.



## Informações Financeiras

Referente a posição patrimonial das Recuperandas, em setembro/23, destaca-se a variação em **Estoques (10,18%)**, **Obrigações Trabalhistas e Previdenciárias (-6,80%)** e **Outras Obrigações (3,93%)**. Em relação ao resultado, nota-se que o aumento da **Receita Op. Bruta (36,02%)**, somado a queda nas **Deduções da Receita Bruta (-20,71%)**, **Custo dos Prod./Merc./Serv. (-105,45%)** e **Despesas Operacionais (-89,12%)**, culminou na obtenção de **Lucro do Exercício**, variando **-110,66%** em comparação ao **Prejuízo** obtido anteriormente e refletindo positivamente nos indicadores apresentados.

| Índices de Lucratividade e Rentabilidade      |                             |                |        |                |        |
|---|-----------------------------|----------------|--------|----------------|--------|
| INDICADORES FINANCEIROS                       | FÓRMULA                     | Ago-23         | Índice | Set-23         | Índice |
| Margem de Lucro Líquido                       | Lucro Líquido               | -249.620,80    | -9,620 | 26.606,30      | 0,754  |
|   | Receita de Vendas           | 25.949,00      |        | 35.294,60      |        |
| Margem de Lucro Operacional                   | Lucro Operacional           | -249.620,80    | -9,620 | 28.441,72      | 0,806  |
|   | Receita de Vendas           | 25.949,00      |        | 35.294,60      |        |
| Margem de Lucro Bruto                         | Lucro Bruto                 | -138.278,45    | -6,401 | 40.555,60      | 1,273  |
|   | Receita Operacional Líquida | 21.604,17      |        | 31.849,46      |        |
| Índice de Receita Operacional/Total de Ativos | Lucro Operacional           | -249.620,80    | -0,059 | 28.441,72      | 0,007  |
|   | Ativo                       | 4.237.257,78   |        | 4.267.081,02   |        |
| Retorno sobre Ativo Total (ROA)               | Lucro Líquido               | -249.620,80    | -0,059 | 26.606,30      | 0,006  |
|   | Ativo                       | 4.237.257,78   |        | 4.267.081,02   |        |
| Retorno sobre Patrimônio Líquido (ROE)        | Lucro Líquido               | -249.620,80    | 0,019  | 26.606,30      | -0,002 |
|   | Patrimônio Líquido          | -12.963.815,90 |        | -12.937.209,60 |        |
| Grau de Alavancagem Financeira                | ROE                         | 0,019          | -0,327 | -0,002         | -0,330 |
|   | ROA                         | -0,059         |        | 0,006          |        |



## Informações Financeiras

Referente a posição patrimonial das Recuperandas, em setembro/23, destaca-se a variação em **Estoques (10,18%)**, **Obrigações Trabalhistas e Previdenciárias (-6,80%)** e **Outras Obrigações (3,93%)**. Em relação ao resultado, nota-se que o aumento da **Receita Op. Bruta (36,02%)**, somado a queda nas **Deduções da Receita Bruta (-20,71%)**, **Custo dos Prod./Merc./Serv. (-105,45%)** e **Despesas Operacionais (-89,12%)**, culminou na obtenção de **Lucro do Exercício**, variando **-110,66%** em comparação ao **Prejuízo** obtido anteriormente e refletindo positivamente nos indicadores apresentados.

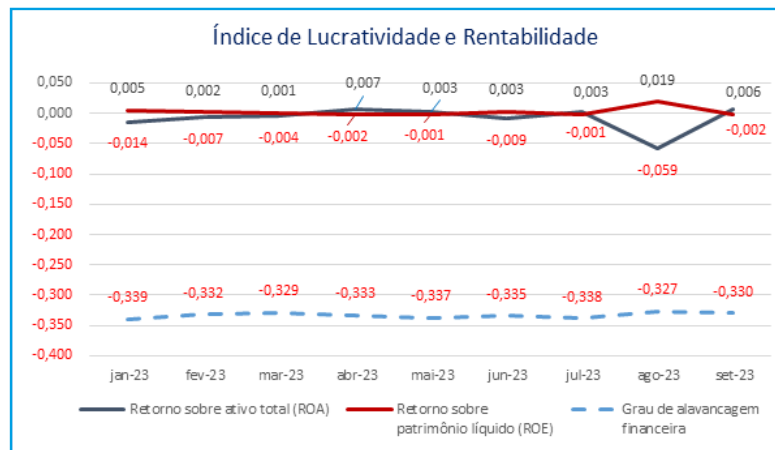

O **retorno sobre o ativo total** (em inglês, Return on Asset – ROA) também conhecido como retorno sobre o investimento, mede o retorno sobre o ativo total depois de juros e impostos. Este índice é considerado um dos mais importantes, pois indica a lucratividade da empresa em relação aos investimentos totais, representados pelo ativo total médio.

O **retorno sobre o patrimônio líquido** (em inglês, Return on Equity – ROE), indica quanto de prêmio os acionistas e proprietários estão obtendo em relação aos seus investimentos na empresa, isto é, o patrimônio líquido.

O **grau de alavancagem financeira** (GAF) é um importante indicador do grau de risco do qual a empresa está submetida, isto é, se há presença de capital de terceiros de longo prazo na estrutura de capital, identificando se a empresa está alavancada ou não.

Avaliando os índices de lucratividade e rentabilidade das Recuperandas, verifica-se que, ao contrário do mês anterior, em setembro/23, os índices obtiveram resultados positivos em sua maioria, isto devido a apuração de lucro no exercício.

Apresentando, como exceção, resultado negativo nos índices de Retorno sobre Patrimônio Líquido (ROE) e Grau de Alavancagem Financeira, devido a influência, direta ou indireta, do Patrimônio Líquido, qual se encontra negativo.

Com base neste resultado, é salutar mencionar a necessidade de as Recuperandas continuarem em busca da melhora dos seus resultados com vistas ao cumprimento do planejamento de RJ inicial dentro dos prazos estipulados.



## 5. ENDIVIDAMENTO

### 5.1 CREDORES SUJEITOS A RECUPERAÇÃO JUDICIAL



## Endividamento

No que tange aos credores concursais, o Quadro Geral de Credores, apresentado ao mov. 518 pela Administradora Judicial, nos termos do art. 18 da LFRJ, juntou-se nos autos devidamente assinado pelo Juiz, no qual perfaz o importe de **R\$ 2.809.044,35 (dois milhões, oitocentos e nove mil, quarenta e quatro reais e trinta e cinco centavos)**.

### 5.1 CREDORES SUJEITOS A RECUPERAÇÃO JUDICIAL

No momento da distribuição do pedido de Recuperação Judicial, as Recuperandas aos **mov. 1.62-1.67**, apresentaram a relação nominal de credores, em consonância ao art. 51, III LFRJ, na qual perfaz o montante total de **R\$ 4.421.771,80 (quatro milhões, quatrocentos e vinte e um mil setecentos e setenta e um reais e oitenta centavos)**. Ademais, no mov. 102 a Administradora Judicial apresentou a Relação de Credores elaborada nos termos do art. 7º, §2º, da LFRJ, na qual perfaz o importe de **R\$ 2.761.668,98 (dois milhões, setecentos e sessenta e um mil, seiscentos e sessenta e oito reais e noventa e oito centavos)**. Outrossim, ao mov. 518, a Administradora Judicial após consolidação do Quadro Geral de Credores, nos termos do art. 18 da LFRJ, juntou o mesmo nos autos devidamente assinado pelo Juiz, no qual perfaz o importe de **R\$ 2.809.044,35 (dois milhões, oitocentos e nove mil, quarenta e quatro reais e trinta e cinco centavos)**. A seguir, apresenta-se a composição do crédito concursal das duas relações e do quadro geral por classe de credores:

| Classe                                 | Moeda | Edital das Recuperandas |                     | Edital da Administradora Judicial |                     | Quadro Geral de Credores Homologado |                     |
|--|-------|-------------------------|---------------------|-----------------------------------|---------------------|-------------------------------------|---------------------|
|  |       | Nº de Credores          | Valor (Em Reais)    | Nº de Credores                    | Valor (Em Reais)    | Nº de Credores                      | Valor (Em Reais)    |
| Classe I – Créditos Trabalhistas       | BRL   | 27                      | 37.972,56           | 27                                | 37.972,56           | 27                                  | 37.972,56           |
| Classe II – Créditos Com Garantia Real | BRL   | 3                       | 2.400.164,89        | -                                 | -                   | -                                   | -                   |
| Classe III – Créditos Quirografários   | BRL   | 43                      | 1.689.038,14        | 36                                | 2.586.347,81        | 36                                  | 2.633.723,18        |
| Classe IV – Créditos ME / EPP          | BRL   | 18                      | 294.596,21          | 16                                | 137.348,61          | 16                                  | 137.348,61          |
| <b>Total</b>                           |       | <b>91</b>               | <b>4.421.771,80</b> | <b>79</b>                         | <b>2.761.668,98</b> | <b>79</b>                           | <b>2.809.044,35</b> |

Fonte: Edital das Recuperandas, Edital da Administradora Judicial e Edital do Quadro Geral de Credores Homologado.



## Endividamento

No que tange aos credores concursais, o Quadro Geral de Credores, apresentado ao mov. 518 pela Administradora Judicial, nos termos do art. 18 da LFRJ, juntou-se nos autos devidamente assinado pelo Juiz, no qual perfaz o importe de **R\$ 2.809.044,35 (dois milhões, oitocentos e nove mil, quarenta e quatro reais e trinta e cinco centavos)**.

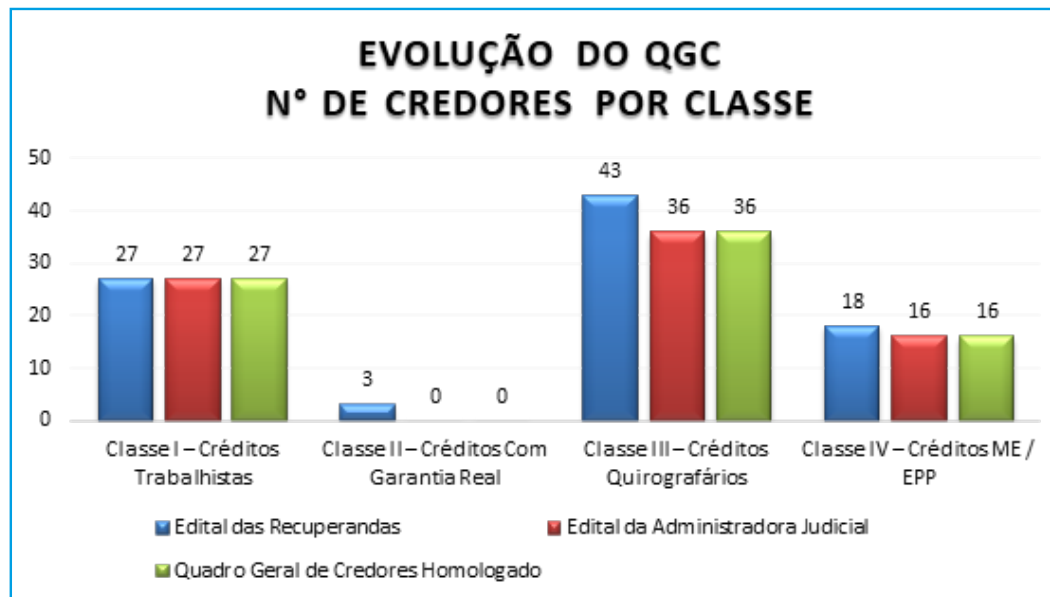

Fonte: Edital das Recuperandas, Edital da Administradora Judicial e Edital do Quadro Geral de Credores Homologado.



## Endividamento

No que tange aos credores concursais, o Quadro Geral de Credores, apresentado ao mov. 518 pela Administradora Judicial, nos termos do art. 18 da LFRJ, juntou-se nos autos devidamente assinado pelo Juiz, no qual perfaz o importe de **R\$ 2.809.044,35 (dois milhões, oitocentos e nove mil, quarenta e quatro reais e trinta e cinco centavos)**.

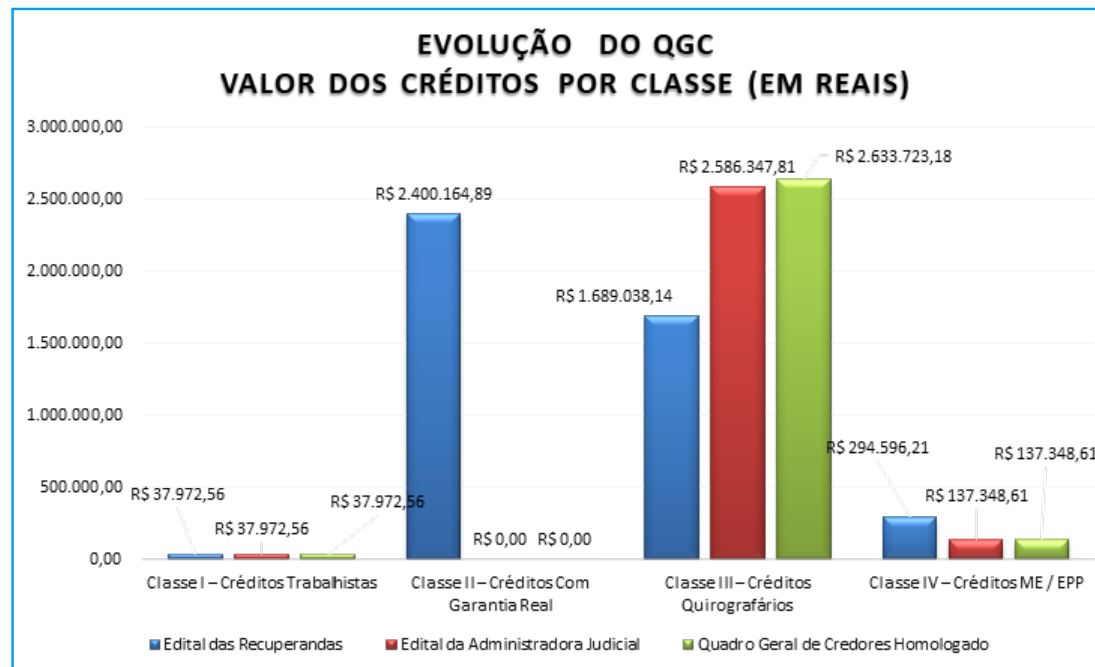

Fonte: Edital das Recuperandas, Edital da Administradora Judicial e Edital do Quadro Geral de Credores Homologado.



## Endividamento

No que tange aos credores concursais, o Quadro Geral de Credores, apresentado ao mov. 518 pela Administradora Judicial, nos termos do art. 18 da LFRJ, juntou-se nos autos devidamente assinado pelo Juiz, no qual perfaz o importe de **R\$ 2.809.044,35 (dois milhões, oitocentos e nove mil, quarenta e quatro reais e trinta e cinco centavos)**.

### COMPOSIÇÃO DO QGC Nº de Credores Por Classe Quadro Geral de Credores Homologado

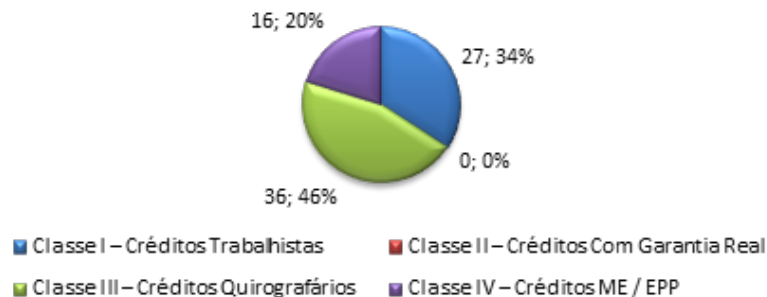

### COMPOSIÇÃO DO QGC Valor dos Créditos Por Classe (Em Reais) Quadro Geral de Credores Homologado



Fonte: Edital do Quadro Geral de Credores Homologado.



## 6. PLANO DE RECUPERAÇÃO JUDICIAL

- 6.1 PLANO DE RECUPERAÇÃO JUDICIAL
- 6.2 PROPOSTA DE PAGAMENTO
- 6.3 REALIZAÇÃO DE PAGAMENTOS



## Plano de Recuperação Judicial

As Recuperandas apresentaram o PRJ no mov. 98, o qual prevê como principais meios de recuperação das empresas, dentre outros, restabelecer sua capacidade de compra de matérias primas; redução drástica das despesas financeiras, em especial, em relação ao pagamento de juros; determinação correta do de capital giro, melhorando a gestão de seu fluxo de caixa; rever toda a política comercial da empresa, para reduzir os custos de logística e a adoção de novas práticas e procedimentos de gestão comercial, administrativa, econômica e financeira.

### 6.1 PLANO DE RECUPERAÇÃO JUDICIAL

As Recuperandas apresentaram seu Plano de Recuperação Judicial ao mov. 98 dos autos, no qual em seu item 4.1, os meios de recuperação que pretendem adotar visando o soerguimento das empresas, nos termos do art. 50 c/c art. 53, I, ambos da LFRJ, dentre os quais se destacam:

- i. Restabelecer sua capacidade de compra de matérias primas;
- ii. Redução drástica das despesas financeiras, em especial, em relação ao pagamento de juros;
- iii. Determinação correta do de capital giro, melhorando a gestão de seu fluxo de caixa;
- iv. Rever toda a política comercial da empresa, para reduzir os custos de logística;
- v. Ampliar a delegação de competências que atualmente estão acumuladas na diretoria geral e gerencia comercial/operacional, reduzindo a atual sobrecarga de atribuições na pessoa do seu diretor;
- vi. Implantação de eficiente sistema de apropriação de custos;
- vii. Definição de novos critérios para a determinação dos preços de vendas;
- viii. Implantar sistema de informações gerenciais que possibilite apuração de resultados mensais de forma perene;
- ix. Adotar novas práticas e procedimentos de gestão comercial, administrativa, econômica e financeira

### 6.2 PROPOSTA DE PAGAMENTO

Consoante ao Plano de Recuperação Judicial apresentado ao mov. 98 dos autos, apresenta-se na sequencia uma síntese da forma de pagamento proposta pelas Recuperandas, por classe de credores:

| Classe                                     | Subclasse | Carência     | Prazo para Pagamento                              | Correção Monetária | Deságio     |
|--|-----------|--------------|---|--------------------|-------------|
| Classe I<br>Créditos<br>Trabalhistas       | -         | Sem carência | Pagamento em até 30 dias após aprovação do plano. | -                  | Sem deságio |
| Classe II<br>Créditos Com<br>Garantia Real | -         | -            | -   | -                  | -           |





## Plano de Recuperação Judicial

As Recuperandas apresentaram o PRJ no mov. 98, o qual prevê como principais meios de recuperação das empresas, dentre outros, restabelecer sua capacidade de compra de matérias primas; redução drástica das despesas financeiras, em especial, em relação ao pagamento de juros; determinação correta do de capital giro, melhorando a gestão de seu fluxo de caixa; rever toda a política comercial da empresa, para reduzir os custos de logística e a adoção de novas práticas e procedimentos de gestão comercial, administrativa, econômica e financeira.

| Classe                                   | Subclasse  | Carência  | Prazo para Pagamento        | Correção Monetária  | Deságio     |
|--|--|---|-----------------------------|---|-------------|
| Classe III<br>Créditos<br>Quirografários | Instituições Financeiras                         | 24 meses, a partir da homologação do PRJ.         | 96 parcelas mensais.        | Atualização anual do saldo devedor pela variação mensal acumulada da Taxa de Referência (TR). | Sem deságio |
|  | Fornecedores até R\$ 5.000,00                    | 12 meses a contar a partir da homologação do PRJ. | 06 parcelas mensais iguais. | Atualização pela Taxa Referencial (TR)  | Sem deságio |
|  | Fornecedores entre R\$ 5001,00 até R\$ 50.000,00 | 24 meses a contar a partir da homologação do PRJ. | 36 parcelas mensais iguais. | Atualização anual do saldo devedor pela variação mensal acumulada da Taxa de Referência (TR). | Sem deságio |
|  | Fornecedores acima de R\$ 50.000,00              | 24 meses a contar a partir da homologação do PRJ. | 96 parcelas mensais.        | Atualização anual do saldo devedor pela variação mensal acumulada da Taxa de Referência (TR). | Sem deságio |
| Classe IV<br>Créditos ME / EPP           | Fornecedores até R\$ 5.000,00                    | 06 meses a contar da homologação do PRJ.          | 06 parcelas mensais iguais. | Atualização anual do saldo devedor pela variação mensal acumulada da Taxa de Referência (TR). | Sem deságio |
|  | Fornecedores entre R\$ 5001,00 até R\$ 50.000,00 | 12 meses a contar da homologação do PRJ.          | 24 parcelas mensais iguais. | Atualização anual do saldo devedor pela variação mensal acumulada da Taxa de Referência (TR). | Sem deságio |
|  | Fornecedores acima de R\$ 50.000,00              | 24 meses a contar da homologação do PRJ.          | 36 parcelas mensais iguais. | Atualização anual do saldo devedor pela variação mensal acumulada da Taxa de Referência (TR). | Sem deságio |

Fonte: Plano de Recuperação Judicial do Grupo Produmac (mov. 98)



## Plano de Recuperação Judicial

As Recuperandas apresentaram o PRJ no mov. 98, o qual prevê como principais meios de recuperação das empresas, dentre outros, restabelecer sua capacidade de compra de matérias primas; redução drástica das despesas financeiras, em especial, em relação ao pagamento de juros; determinação correta do de capital giro, melhorando a gestão de seu fluxo de caixa; rever toda a política comercial da empresa, para reduzir os custos de logística e a adoção de novas práticas e procedimentos de gestão comercial, administrativa, econômica e financeira.

Tendo em vista que as Recuperandas acostaram ao mov. 983 uma proposta de Plano de Recuperação Judicial Modificativo, apresenta-se uma síntese do mesmo:

| Classe                                | Subclasse  | Carência  | Prazo para Pagamento | Correção Monetária e Juros | Deságio |
|---------------------------------------|--|---|----------------------|----------------------------|---------|
| Classe III<br>Créditos Quirografários | Instituições Financeiras   | 4 (quatro) anos a partir da homologação do plano original | 120 meses            | Taxa Referencial (TR)      | 50%     |
|                                       | Fornecedores Com Valores A Receber Entre R\$ 5.001,00 e R\$ 50.000,00. | 4 (quatro) anos a partir da homologação do plano original | 60 meses             | Taxa Referencial (TR)      | 20%     |
|                                       | Fornecedores Com Valores A Receber Acima De R\$ 50.000,00.             | 4 (quatro) anos a partir da homologação do plano original | 120 meses            | Taxa Referencial (TR)      | 50%     |
| Classe IV<br>Créditos ME / EPP        | Fornecedores Com Valores a Receber Acima De R\$ 50.000,00              | 4 (quatro) anos a partir da homologação do plano original | 60 meses             | Taxa Referencial (TR)      | 20%     |

Fonte: Plano de Recuperação Judicial Modificativo de mov. 983



## Plano de Recuperação Judicial

As Recuperandas apresentaram o PRJ no mov. 98, o qual prevê como principais meios de recuperação das empresas, dentre outros, restabelecer sua capacidade de compra de matérias primas; redução drástica das despesas financeiras, em especial, em relação ao pagamento de juros; determinação correta do de capital giro, melhorando a gestão de seu fluxo de caixa; rever toda a política comercial da empresa, para reduzir os custos de logística e a adoção de novas práticas e procedimentos de gestão comercial, administrativa, econômica e financeira.

### 6.3 REALIZAÇÃO DE PAGAMENTOS

| Classe                                  | Subclasse  | Valor Total (em reais) | Valor Liquidado (em reais) | Prazo para Pagamento                              | Venc. (PRJ) | % de Liquidação Subclasse |
|---|--|------------------------|----------------------------|---|-------------|---------------------------|
| Classe I<br>Créditos Trabalhistas       | -  | 37.972,56              | 37.972,56                  | Pagamento em até 30 dias após aprovação do plano. | 18/03/2018  | 100%                      |
| Classe II<br>Créditos Com Garantia Real | -  | -                      | -                          | -   | -           | -                         |
| Classe III<br>Créditos Quirografários   | Instituições Financeiras                         | 1.390.001,18           | 14.479,18                  | 96 parcelas mensais.                              | 31/07/2020  | 1,04%                     |
|   | Fornecedores até R\$ 5.000,00                    | 14.759,02              | 14.759,02                  | 06 parcelas mensais iguais.                       | 31/07/2019  | 100%                      |
|   | Fornecedores entre R\$ 5001,00 até R\$ 50.000,00 | 342.596,32             | 9.516,56                   | 36 parcelas mensais iguais.                       | 31/07/2020  | 2,78%                     |
|   | Fornecedores acima de R\$ 50.000,00              | 886.366,66             | 9.232,99                   | 96 parcelas mensais.                              | 31/07/2020  | 0,69%                     |
| Classe IV<br>Créditos ME / EPP          | Fornecedores até R\$ 5.000,00                    | 19.967,70              | 19.968,63                  | 06 parcelas mensais iguais.                       | 30/06/2019  | 100%                      |
|   | Fornecedores entre R\$ 5001,00 até R\$ 50.000,00 | 51.270,91              | 25.635,46                  | 24 parcelas mensais iguais.                       | 31/07/2019  | 50%                       |
|   | Fornecedores acima de R\$ 50.000,00              | 66.110,00              | 66.110,00                  | 36 parcelas mensais iguais.                       | 31/07/2020  | 100%                      |



## Plano de Recuperação Judicial

As Recuperandas apresentaram o PRJ no mov. 98, o qual prevê como principais meios de recuperação das empresas, dentre outros, restabelecer sua capacidade de compra de matérias primas; redução drástica das despesas financeiras, em especial, em relação ao pagamento de juros; determinação correta do de capital giro, melhorando a gestão de seu fluxo de caixa; rever toda a política comercial da empresa, para reduzir os custos de logística e a adoção de novas práticas e procedimentos de gestão comercial, administrativa, econômica e financeira.

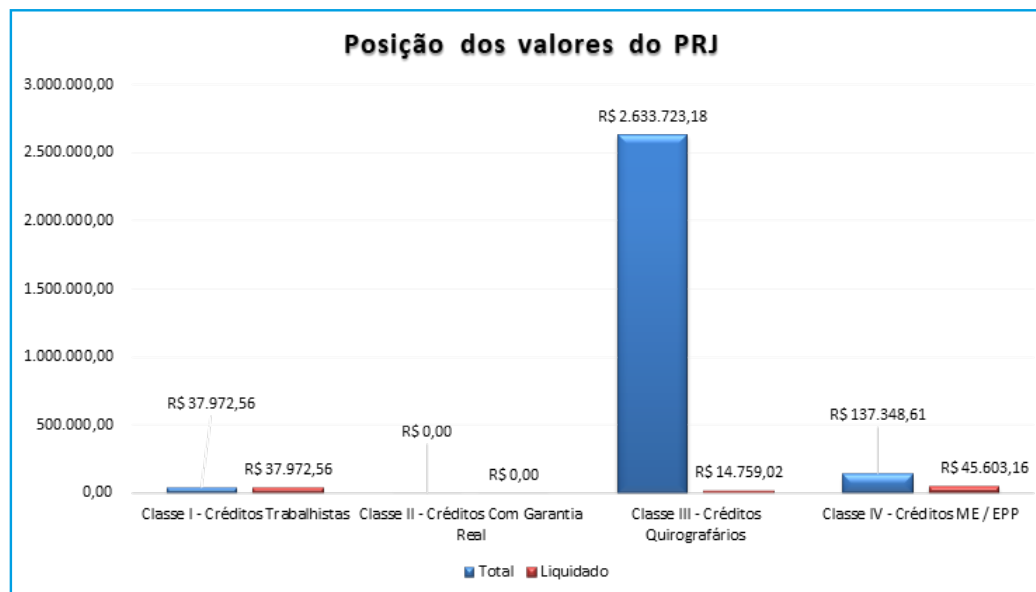

Fonte: Quadro Geral de Credores Homologado, Plano de Recuperação Judicial e Comprovantes de Pagamento Juntados nos Autos.



## 7. INFORMAÇÕES PROCESSUAIS

7.1 ANDAMENTO PROCESSUAL  
7.2 CRONOGRAMA PROCESSUAL



Documento assinado digitalmente, conforme MP nº 2.200-2/2001, Lei nº 11.419/2006, resolução do Projudi, do TJPR/OE  
Validação deste em <https://projudi.tjpr.jus.br/projudi/> - Identificador: PJLNS VB5K6 TVL5T NL7N3

## Informações Processuais

No período em apreço houve manifestações relevantes no processo, como a juntada, pela Recuperanda, do Demonstrativo de Resultados do Exercícios referentes ao mês de Julho/2023.

### 7.1 ANDAMENTO PROCESSUAL

As empresas ajuizaram seu pedido de Recuperação Judicial no dia 13/07/2016, ocorrendo durante o período sob análise os seguintes atos processuais nos autos:

| Data       | Evento  | Mov. |
|------------|---|------|
| 01/09/2023 | Juntada de demonstração de resultado dos exercícios Julho/23 da empresa Mais Sabor Alimentos - Erelí, bem como o mesmo documento referente a empresa Produmac Produtos Alimentícios Maria Clara LTDA. | 1217 |
| 06/09/2023 | Manifestação da AJ exarando ciência acerca da decisão proferida por este D. Juízo (mov. 1216) a qual acolheu os embargos de declaração  | 1221 |

Além dos autos de Recuperação Judicial, tramitam ou tramitaram neste juízo em processos apensos ou instâncias superiores, contra as Recuperandas outras ações relacionadas, sendo:

| Processo   | Partes   | Situação  |
|--|--|---|
| Habilitação de Crédito autos nº 000677-06.2017.8.16.0166 | Oi Movel S.A. X Produmac Produtos Alimentícios Maria Clara LTDA E Mais Sabor Alimentos LTDA-ME | O habilitante apresentou habilitação de crédito a fim de que fosse retificado seu crédito constante na relação de credores para <b>R\$ 3.159,65 (três mil cento e cinquenta e nove reais e sessenta e cinco centavos)</b> . Ao mov. 36, a habilitação foi julgada procedente, sendo que no momento se encontra <b>arquivada definitivamente</b> .   |
| Cumprimento de Sentença nº 0001590-22.2016.8.16.0166     | Valadares Advogados Associados X Banco do Brasil S/A   | A ação originária de impugnação de crédito foi apresentada pelo Executado a fim de que fosse retificado seu crédito no Quadro Geral de Credores. Após o tramite regular da lide, na decisão de mov. 41.1 a ação foi julgada improcedente. Após oposição de ED pela Exequente, o Impugnante foi condenado a pagar honorários sucumbenciais no montante de R\$ 1.620,00 (um mil seiscentos e vinte reais). Após decorrer o prazo para pagamento voluntário, o Exequente deu início ao cumprimento de sentença. Após o Executado dar cumprimento integral ao montante, o cumprimento de sentença foi extinto, conforme decisão de mov. 101, sendo que no momento os autos se encontram <b>arquivados definitivamente</b> . |



## Informações Processuais

No período em apreço houve manifestações relevantes no processo, como a juntada, pela Recuperanda, do Demonstrativo de Resultados do Exercícios referentes ao mês de Julho/2023.

| Processo   | Partes  | Situação  |
|--|---|---|
| Impugnação de Crédito nº 0001547-85.2016.8.16.0166 | Coamo Agroindustrial Cooperativa X Produmac Produtos Alimentícios Maria Clara LTDA E Mais Sabor Alimentos LTDA-ME | A impugnação foi apresentada pelo Impugnante a fim de que seu crédito constante na relação de credores fosse retificado para o montante de R\$ 142.935,50 (cento e quarenta e dois mil, novecentos e trinta e cinco reais e cinquenta centavos). Após o regular tramite da Impugnação, a lide foi julgada parcialmente procedente a fim de que o Crédito do Impugnante fosse retificado para R\$ 142.635,50 (cento e quarenta e dois mil, seiscentos e trinta e cinco reais e cinquenta centavos). Os autos transitaram em julgado 13/12/2017, e atualmente se encontram <b>arquivados definitivamente</b> .  |
| Agravo de Instrumento nº 0029480-75.2018.8.16.0000 | Banco do Brasil S/A X Produmac Produtos Alimentícios Maria Clara LTDA E Mais Sabor Alimentos LTDA-ME              | O Agravante (Banco do Brasil S.A.) interpôs agravo de instrumento em face de decisão que homologou a aprovação do plano de recuperação judicial (mov 1.10). Alegou-se que houve violação do princípio da <i>par conditio creditorum</i> , que a atualização monetária e juros aplicados pelo índice TR caracterizariam deságio tácito e que o período de carência previsto no plano ultrapassa o de supervisão judicial. Ademais, alegou que discorda da alienação dos ativos proposta no plano, que a novação da dívida quanto aos devedores coobrigados é ilegal e que a incidência do IOF independe de consenso, pois decorre de imposição legal. Em contrarrazões, as Recuperandas pugnaram pelo não provimento do recurso, face a legalidade do plano de recuperação. O Agravante apresentou contrarrazões requerendo o provimento do agravo, a fim de reformar a decisão que homologou o plano. O AJ e a Procuradoria Geral de Justiça se manifestaram pelo parcial provimento do recurso quanto a impossibilidade de novação da dívida dos coobrigados.<br><b>O acordo foi proferido no mov. 201 que negou provimento ao recurso.</b> Por fim, os autos transitaram em julgado e foram remetidos à vara de origem. |



## Informações Processuais

No período em apreço houve manifestações relevantes no processo, como a juntada, pela Recuperanda, do Demonstrativo de Resultados do Exercícios referentes ao mês de Julho/2023.

| Processo  | Partes  | Situação  |
|---|---|---|
| Agravo de Instrumento<br>nº 0029721-49.2018.8.16.0000 | Banco Bradesco S/A<br>X Produmac Produtos Alimentícios Maria Clara LTDA E Mais Sabor Alimentos LTDA-ME            | O Agravante (Banco Bradesco S.A.) interpôs agravo de instrumento com pedido de efeito suspensivo em face de decisão que homologou o PRJ peça ausência de fundamentação, prejuízo aos credores pelo longo prazo estipulado para o pagamento e o tempo de carência, atualização monetárias e juros aplicados pelo índice TR caracterizam deságio tácito e pela violação ao princípio da <i>pars conditio creditorum</i> .<br>Em decisão inicial o pedido de efeito suspensivo foi indeferido.<br>Em contrarrazões as Agravadas pugnaram pelo não provimento do recurso.<br>O AJ e a Procuradoria Geral de Justiça se manifestaram pelo parcial provimento do recurso quanto a impossibilidade de novação da dívida dos coobrigados.<br><b>O acórdão foi proferido no mov. 36.1 que negou provimento ao recurso.</b> Por fim, os autos transitaram em julgado e foram remetidos à vara de origem.  |
| Agravo de Instrumento<br>nº 0004340-05.2019.8.16.0000 | Caixa Econômica Federal (CEF) X<br>Produmac Produtos Alimentícios Maria Clara LTDA E Mais Sabor Alimentos LTDA-ME | A Agravante (Caixa Econômica Federal) interpôs agravo de instrumento com pedido de efeito suspensivo em face de decisão que reconheceu a imprescindibilidade dos veículos de carga e utilitários atrelados a contratos de alienação fiduciária ou arrendamento mercantil, por mais quinze dias (mov. 1.5).<br><b>Em decisão inicial o pedido de efeito suspensivo foi indeferido.</b><br>O AJ se manifestou pela manutenção da decisão a quo que manteve a imprescindibilidade dos bens.<br>A Procuradoria Geral de Justiça se manifestou pelo desprovimento do recurso.<br>O acórdão foi proferido no mov. 41 onde negou provimento ao agravo de instrumento n. 0004970-61.2019.8.16.0000 e deu provimento ao agravo de instrumento n. 0004340-05.2019.8.16.0000 para afastar o reconhecimento da imprescindibilidade do imóvel em questão.<br>Por fim, os autos foram transferidos para Recurso Especial nº 0004970-61.2019.8.16.0000 Pet 1.<br>Por fim. Ao mov. 54 transitou em julgado, e ao mov.55 foram remetidos os autos para juízo de origem dando baixa definitiva. |





## Informações Processuais

No período em apreço houve manifestações relevantes no processo, como a juntada, pela Recuperanda, do Demonstrativo de Resultados do Exercícios referentes ao mês de Julho/2023.

| Processo   | Partes   | Situação   |
|--|--|--|
| Agravo de Instrumento<br>nº 0004970-61.2019.8.16.0000  | Produmac Produtos Alimentícios Maria Clara LTDA E Mais Sabor Alimentos LTDA-ME X Caixa Econômica Federal (CEF) | As Agravantes (Produmac Produtos Alimentícios Maria Clara LTDA e Mais Sabor Alimentos LTDA-ME) interpuseram agravo de instrumento com pedido de efeito suspensivo em face da decisão que reconheceu a imprescindibilidade dos veículos de carga e utilitários atrelados a contratos de alienação fiduciária ou arrendamento mercantil, por apenas mais quinze dias, entendendo que a empresa poderia contratar alugueis de veículos ou serviços de frete para tanto (mov. 1.11).<br><b>Em decisão inicial indeferiu-se o pedido de efeito suspensivo.</b><br>As Agravadas ofereceram contrarrazões e o AJ se manifestou pela manutenção da decisão <i>a quo</i> .<br>O acórdão foi proferido no mov. 46.1 e <b>negou provimento ao agravo de instrumento n. 0004970-61.2019.8.16.0000</b> e deu provimento ao agravo de instrumento n. 0004340-05.2019.8.16.0000 <b>para afastar o reconhecimento da imprescindibilidade do imóvel em questão.</b><br>Por fim, os autos foram transferidos para o Recurso Especial nº 0004340-05.2019.8.16.0000 Pet 1. |
| Recurso Especial<br>nº 0004340-05.2019.8.16.0000 Pet 1 | Produmac Produtos Alimentícios Maria Clara LTDA E Mais Sabor Alimentos LTDA-ME X Caixa Econômica Federal (CEF) | As Recuperandas interpuseram Recurso Especial em face dos acórdãos proferidos nos Agravos de Instrumento nº 0004340-05.2019.8.16.0000 e nº 0004970-61.2019.8.16.0000, que reconhecem a possibilidade de continuidade das ações que buscam a consolidação da propriedade fiduciária dos bens em questão.<br>Requeru-se a manutenção dos bens na posse das Recuperandas, tendo em vista que são essenciais ao desenvolvimento da atividade e, caso fossem retirados de sua posse, acarretariam o descumprimento do plano de recuperação e a falência.<br>Em contrarrazões a Caixa Econômica Federal alegou que a decisão recorrida não merece reparo, uma vez que o plano de recuperação judicial já foi homologado e cessado em definitivo e o stay period já se encerrou.<br>Em seguida, foi proferida decisão inadmitindo o Processamento do RESP, em consonância a súmula 7 do STJ. <b>Trânsito em julgado</b> ocorrido em <b>17/05/2021</b> .   |



## Informações Processuais

No período em apreço houve manifestações relevantes no processo, como a juntada, pela Recuperanda, do Demonstrativo de Resultados do Exercícios referentes ao mês de Julho/2023.

| Processo  | Partes   | Situação   |
|---|--|--|
| Recurso Especial<br>nº 0004970-61.2019.8.16.0000 Pet 1          | Caixa Econômica Federal (CEF) X Produmac Produtos Alimentícios Maria Clara LTDA E Mais Sabor Alimentos LTDA-ME | As Recuperandas interpuseram Recurso Especial em face dos acórdãos proferidos nos Agravos de Instrumento nº 0004340-05.2019.8.16.0000 e nº 0004970-61.2019.8.16.0000, que reconhecem a possibilidade de continuidade das ações que buscam a consolidação da propriedade fiduciária dos bens em questão.<br>Requeru-se a manutenção dos bens na posse das Recuperandas, tendo em vista que são essenciais ao desenvolvimento da atividade e, caso fossem retirados de sua posse, acarretariam o descumprimento do plano de recuperação e a falência.<br>Em contrarrazões a Caixa Econômica Federal alegou que a decisão recorrida não merece reparo, uma vez que o plano de recuperação judicial já foi homologado e cessado em definitivo e o stay period já se encerrou.<br>Em seguida, foi proferida decisão inadmitindo o Processamento do RESP, em consonância a súmula 7 do STJ. <b>Trânsito em julgado</b> ocorrido em <b>29/04/2021</b> . |
| Agravo em Recurso Especial nº 0004970-61.2019.8.16.0000 AResp 2 | Produmac Produtos Alimentícios Maria Clara LTDA E Mais Sabor Alimentos LTDA-ME X Caixa Econômica Federal (CEF) | As Recuperandas interpuseram Agravo Recurso Especial em face da decisão de que decisão monocrática de seq. 13, que inadmitiu o Recurso Especial de nº 0004970-61.2019.8.16.0000. Em seguida os Agravados apresentaram contrarrazões e os autos foram remetidos ao STJ, processo <b>transitado em julgado em 29/04/2021</b> e baixa definitiva em 05/05/2021.   |
| Agravo em Recurso Especial nº 0004340-05.2019.8.16.0000 AResp 2 | Produmac Produtos Alimentícios Maria Clara LTDA E Mais Sabor Alimentos LTDA-ME X Caixa Econômica Federal (CEF) | As Recuperandas interpuseram Agravo Recurso Especial em face da decisão de que decisão monocrática de seq. 13, que inadmitiu o Recurso Especial de nº 0004340-05.2019.8.16.0000. Em seguida os Agravados apresentaram contrarrazões e os autos foram remetidos ao STJ. O recurso foi monocraticamente decidido, pela inadmissibilidade do mesmo, havendo tido <b>trânsito em julgado na data de 17/05/2021</b> .   |



## Informações Processuais

No período em apreço houve manifestações relevantes no processo, como a juntada, pela Recuperanda, do Demonstrativo de Resultados do Exercícios referentes ao mês de Julho/2023.

| Processo  | Partes  | Situação  |
|---|---|---|
| Agravo de Instrumento<br>nº 0001378-<br>67.2023.8.16.0000 | Produmac Produtos Alimentícios Maria Clara LTDA E Mais Sabor Alimentos LTDA-ME X Banco Bradesco S.A. E Outros | As Agravantes (Produmac Produtos Alimentícios Maria Clara LTDA e Mais Sabor Alimentos LTDA-ME) interpuseram agravo de instrumento sem pedido de efeito suspensivo em face da decisão que não deliberou sobre o pedido de encerramento da recuperação judicial das Agravantes, entendendo que existe uma Ação de Habilitação de Crédito incidental ainda não transitada em julgado.<br>O Relator, em decisão inicial, intimou a Agravante para se manifestar sobre o cabimento do recurso, visto ter sido interposto contra a manifestação do magistrado sem conteúdo decisório. Intimados o Administrador Judicial e a PGJ para se manifestar. Em decisão monocrática, o d. Desembargador julgou pelo não conhecimento do recurso por perda superveniente de objeto. <b>O recurso transitou em julgado na data de 11/08/2023.</b> |



## Informações Processuais

No período em apreço houve manifestações relevantes no processo, como a juntada, pela Recuperanda, do Demonstrativo de Resultados do Exercícios referentes ao mês de Julho/2023.

Eventos ocorridos  
Eventos Futuros

## 7.2 CRONOGRAMA PROCESSUAL

| Data       | Evento   |
|------------|--|
| 13/07/2016 | Ajuizamento do pedido de Recuperação Judicial (art. 51 LFRJ)   |
| 10/08/2016 | Deferimento do Processamento da Recuperação Judicial (art. 52 LFRJ)  |
| 30/08/2016 | Publicação de Edital de deferimento do processamento da RJ no Diário de Justiça Eletrônico do TJPR (art. 52, §1º LFRJ)   |
| 10/08/2016 | Assinatura do Termo de Compromisso pela Administradora Judicial (art. 33 LFRJ)   |
| 20/09/2016 | Decurso do prazo para apresentação de Habilitações e Divergências de Créditos pelos Credores diretamente à Administradora Judicial (art. 7º, §1º LFRJ)                                 |
| 21/10/2016 | Apresentação do Plano de Recuperação Judicial pelas Recuperandas (art. 53 LFRJ)  |
| 28/10/2016 | Apresentação da Relação de Credores elaborada pela Administradora Judicial (art. 7º, §2º LFRJ)   |
| 24/11/2016 | Publicação de Edital aviso de recebimento da Relação de Credores do AJ no Diário de Justiça Eletrônico do TJPR (art. 7º, §2º LFRJ)   |
| 28/11/2016 | Publicação de Edital aviso de recebimento do PRJ (Art. 53, § único, LFRJ)  |
| 08/12/2016 | Decurso do prazo para apresentação de Impugnação à Relação Nominal de Credores apresentada pela Administradora Judicial pelos Credores (art. 8º LFRJ)                                  |
| 09/01/2017 | Decurso de prazo para apresentação de Objeções ao Plano de Recuperação Judicial pelos Credores (art. 55, parágrafo único LFRJ)   |
| 10/02/2017 | Publicação do Edital de convocação para votação do PRJ em AGC (art. 56, §1º LFRJ)  |
| 27/11/2017 | Decurso de prazo de suspensão do curso da prescrição de ações e execuções contra as Recuperandas - 180 dias após o deferimento da RJ, salvo eventuais prorrogações (art. 6º, §4º LFRJ) |
| 13/02/2019 | Homologação do Quadro Geral de Credores (art. 18 LFRJ)   |
| 11/06/2018 | Homologação do Plano de Recuperação Judicial (art. 58 LFRJ)  |
| 11/06/2020 | Término do período de fiscalização judicial (art. 61 LFRJ)   |
| 19/05/2023 | Encerramento da Recuperação Judicial (art. 63 LFRJ)  |



# GLOSSÁRIO



## Glossário

AGC – Assembleia Geral de Credores  
AI – Agravo de Instrumento  
AJ – Administradora Judicial  
ART. – Artigo  
CCB – Cédula de Crédito Bancário  
DJE – Diário de Justiça Eletrônico  
DES – Desembargador (a)  
DRE – Demonstração de Resultado do Exercício  
ED – Embargos de Declaração  
EIRELI - Empresa Individual de Responsabilidade Limitada  
EPP – Empresa de Pequeno Porte  
Grupo Produmac - Produmac Produtos Alimentícios Maria Clara LTDA e Mais Sabor Alimentos LTDA-ME  
ICMS – Imposto de Circulação sobre Mercadorias e Serviços  
INC. - Inciso  
LFRJ – Lei de Falência e Recuperação Judicial (Lei 11.101/2005)  
LTDA – Limitada  
ME – Microempresa  
MM. – Meritíssimo  
M – Milhão  
MOV. - Movimentação  
PERT – Programa Especial de Regularização Tributária  
PGFN – Procuradoria Geral da Fazenda Nacional  
QGC – Quadro Geral de Credores  
RJ – Recuperação Judicial  
Rel. – Relator (a)  
Recuperandas – Grupo Produmac  
Resp – Recurso Especial  
RMA – Relatório Mensal de Atividades  
RNC – Relação Nominal de Credores  
ROA – Retorno sobre ativo total  
ROE - Retorno sobre patrimônio líquido  
S. A. – Sociedade Anônima  
STJ – Superior Tribunal de Justiça  
TJPR – Tribunal de Justiça do Paraná  
TJSP - Tribunal de Justiça de São Paulo  
TRF – Tribunal Regional Federal  
PRJ – Plano de Recuperação Judicial  
§ - Parágrafo



# ANEXOS





## Anexos

Durante o período sob análise - **setembro de 2023** - esta Administradora Judicial realizou inspeção física nas dependências das Recuperandas.





**CURITIBA/PR**

Av. Cândido de Abreu, nº776, Sala 1306,  
Ed. World Business, Centro Cívico  
CEP 80.530-000  
(41) 3206-2754 | (41) 99189-2968

**MARINGÁ/PR**

Av. Mauá, nº 2720, Sala 04,  
Ed. Villagio Di Itália, Zona 03  
CEP 87050-020  
(44) 3226-2968 | (44) 99127-2968

**SÃO PAULO/SP**

Av. Paulista, nº 302 - 9º Andar  
Ed. José Martins Borges - Bela Vista  
CEP 01.310-000  
(11) 3135-6549 | (11) 98797-8850

[www.marquesadmjudicial.com.br](http://www.marquesadmjudicial.com.br)

[f](#) [@](#) [v](#) /marquesadmjudicial



Documento assinado digitalmente, conforme MP nº 2.200-2/2001, Lei nº 11.419/2006, resolução do Projudi, do TJPR/OE  
Validação deste em <https://projudi.tjpr.jus.br/projudi/> - Identificador: PJLNS VB5K6 TVL5T NL7N3